După victoria dela Arad

La antrenamentul Venusului toată lumea e fericită

Iordache se antrenează la . . . grăniceri

O poveste cu Pop Vasile, Gain şi... castraveţii familistului Iordache

Ieri, la antrenament, jucătorii Venus-ului s'au grăbit să se adune cu mult înnainte de ora anunţată.

In jurul lor puzderie de suporteri, membri, chibiţi, juniori, prieteni şi jucători din vechea gardă.

Cei cari au jucat la Arad s'au dorit din nou împreună pentru a legumi încă o dată deliciile unei victorii cu perţepţii, iar ceilalţi, cari rămăseseră în Bucureşti dar cu inima la Arad, au venit ca să afle „cum a fost".

De pe feţele tuturor, din mişcările vioae şi înseninate, se degajă voe bună.

In definitiv se găsesc toţi după victorie. Toţi spun: „Am învins".

Şi dacă ţinem seama de condiţiile vitrege în care a fost nevoit Venus să joace la Arad, le dăm dreptate. Au pentruce să se bucure.

JANOSY E INCANTAT

Antrenorul Venusului, de obiceiu calm şi rezervat, intră fără reticenţe în nota generală. E vesel şi guraliv.

„Intreaga echipă, spune Janosy, a jucat foarte bine. Bodola, intr'o formă excepţională, a jucat aşa cum trebue să joace un adevărat inter. Goalul lui a fost dumnezeesc: Humis i-a dat printre doi. iar el, în stilul lui personal, aplecat intr'o parte, a tras atât de tare, încât nu s'a mai văzut mingea decât în plasa".

IORDACHE PLEACA

Printre jucătorii în costum de sport, apare silueta civilă a lui Iordache. Işi cere voe să facă antrenamentul la regimentul de graniceri — işi face doar stagiul militar — impreună cu echipa de camarazi pe care o conduce.

Bine 'nţeles, i se dă voe.

Plecarea lui Iordache îi dă prilej de glume lui Ionescu-Crum:

— Uitaţi-vă la Iordache ce ţanţoş merge. Cu pălăria lui, sisem Obor, nu mă mir că a reuşit să se logodească.

CHESTIA CU CONTRAVENŢII

Dar Orza are şi el aminţirile lui — recente de altfel — despre Iordache. I-a fost doar tovarăş de cameră la Arad.

„Intr'o dimineaţă, spune Orza, Iordache se scoală la şeapte şi dă să plece.

— Unde te duci?

— Unde să mă duc? La piaţă. Aici sunt castraveţii de zece ori mai ieftini şi cum în curând am să fiu familist, mă aprovizionez.

Aici intervine Crum:

— Şi cât p'aci să-l coste castraveţii mai scump decât la Bucureşti. Ştiţi? La întoarcere am jucat pocker. Iordache pierduse aproape toţi banii. Insfârşit intră în carte şi strigă: „Potul plus... un castravete".

Şi castravetele i-a fost cu noroc.

UNIFORMA SPORTIVA

Printre jucători se plimbă agitat d. comisar Vasiliu, mai mare peste sectorul d-sale şi venusist de dată recentă. dar teribil de înfocat:

— „Auzi domnule! Păi aştia sunt gazetari? Ia uite ce le-a dat prin cap! Cică să joace Pop dela Victoria în locul lui Kotormany contra Germaniei. Păi Gain ce păzeşte? Ce, dumneata eşti de colea?"

D. comisar vede numai culorile Venus-ului, fiindcă d-sa se ocupă cu vopsirea în negru şi alb a tribunelor din Splaiu.

ANTRENAMENT DE CONDIŢIE

*Insfârşit Janosy fluieră începerea antrenamentului. Dintre jucători lipsesc: Albu reţinut la serviciu şi Ploeşteanu ocupat cu chestiuni persona*le la Cluj, de unde se va întoarce astăseară.

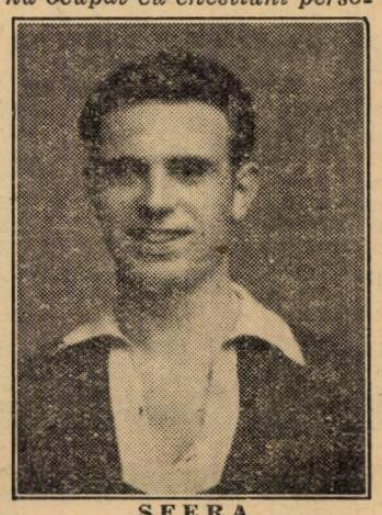

SFERA

Antrenament de condiţie fizică: atletică, gimnastică, dar mai ales sprinturi.

Cel mai activ este Sfera. Fuge de rupe pământul. Iar prietenul său Gain îi şopteşte printre dinţi: „Cu atâtea sprinturi ajungeai până acum la Ploeşti".

La sfârşit, l-am întrebat şi noi pe Sfera dece a muncit atât de mult.

„Sunt unii jucători, ne spune Sfera, care trebue să muncească foarte mult la antrenament. Printre aceştia mă găsesc şi eu. Dacă nu lucrez serios în timpul săptămânii, la match joc prost. Iar alţi jucători au nevoe de un antrenament cât mai uşor. De exemplu Humis joacă foarte bine când se antrenează puţin".

SE CAUTA UN TEREN

Janosy este în căutarea unui teren care să prezinte aceleaşi condiţiuni de joc ca şi arena Banatul din Timişoara pe care Venus va înfrunta Duminecă garnitura perţeloasă a Chinezului. Pe acest teren Venus va face Joi un antrenament la două porţi.

După antrenament toţi se împrăştie veseli, cum au venit şi cum speră să fie şi săptămâna viitoare, după ce se vor întoarce dela Timişoara.

F. R. F. A. COMUNICA

Federaţia română de football aduce pe această cale la cunoştinţă acelora cari au reţinut bilete de tribună pentru matchul Germania — România, că neridicarea acestor bilete până Sâmbătă, va avea drept urmare punerea lor în vânzare.

football

Astăseară se va cunoaşte

Prima etapă a campionatului districtual

D. maior Gh. Brezeanu, preşedintele districtului de football Bucureşti, a lucrat eri după amiază cu d. C. Chiriceanu, secretar general, la întocmirea programului districtual. Programul a fost adus la cunoştinţa conducătorilor de grupări, cari erau prezenţi la district.

Astăseară se vor da publicităţii matchurile primei etape care se va disputa Duminică.

Juventus s'a antrenat

„Ruperea" contra „Technica"

Porţi din pantofi şi football în picioarele goale

Antrenamentul de ieri al Juventusului — dela Anef — a început într'o notă sumbră cu tonalităţi grave de imn funerar. Jucătorii, profund afectaţi de înfrângerea recentă, se prezintă pe teren cu mine întunecate, abătuţi şi fără chef. Lipsa lui Dunăreanu, indisponibil din cauza răniţii de Duminică, agravează şi mai mult atmosfera neprielnică.

Dragomirescu şi Endreffi sunt la cazarmă. Işi fac stagiul militar.

ATMOSFERA SE SCHIMBA

De o mare îndemânare a dat însă dovadă conducerea clubului. care, în faţa primului insucces din campionat. şi-a păstrat calmul.

Mai mult, conducătorii Juventusului arată un optimism sănătos în privinţa matchului pe care roş-albaştrii îl au de susţinut Duminică împotriva Ripensiei.

Buna dispoziţie a conducătorilor s'a transmis ca prin farmec şi în tabăra jucătorilor, aşa că voia bună şi veselia au pus stăpânire cu repeziciune asupra stadionului dela Anef.

INTAI, CONDIŢIA FIZICA

Incălţaţi cu pantofi de tennis. jucătorii au făcut — sub conducerea lui Braun — gimnastică şi sprinturi.

Partea aceasta a programului n'a ţinut prea mult şi s'a trecut la balon.

După câteva passe, s'a făcut joc la două porţi. Bine înţeles porţile de ieri ale Juventusului au amintit jucătorilor timpul în care — pe maidan — făceau două muşuroae din şepci sau din haine şi... gata porţile. De data aceasta barele au fost nişte pantofi de tennis, fiindcă barele adevărate erau scoase.

RUPEREA CONTRA TEHNICA

Braun a format două echipe în care jucătorii s'au grupat după afinităţi şi... calităţi. „Ruperea" contra „Tehnica".

La „Ruperea" au jucat: Ego, Munteanu, Constantinescu, Tătaru, Tănăsescu, Flamaropol, Porojan, Schira, Drăgan, Zăinescu, Palmer şi Vulcănescu.

„TEHNICA" a fost reprezentată de: Sadovski, Cotruţă, Dragomirescu, Petrescu, Micu, Brandabura (făcea zâmbre după Ruperea), Oană, Koroni, Soni Niculescu, Prassler şi Naciu.

Trebue să recunoaştem că Ruperea îşi merită numele. Crezând că joacă tot cu Sportul Studenţesc, ambele tabere s'au războit crunt. După zece minute, Cotruţă este scos din luptă — cu buza crăpată — de Drăgan, care, totuş, nu este cel dela Sportul.

Insfârşit, forţa îşi spune cuvântul căci Ruperea marchează un goal.

Ego, în poarta Ruperii, filosofează adânc:

— „Tehnica" şi-a spus cuvântul.

Braun fluieră des şi nu-şi explică inversunarea de pe teren.

Intr'un târziu i se şopteşte:

— Păi ce să facem? Nu ne-ai spus să nu driblăm?

De fapt „inima" cu care au luptat juventiştii din ambele tabere nu este decât un mic aperitiv al jocului pe care vor să-l facă Duminica viitoare.

Noi credem că n'ar fi rău dacă Juventus ar reuşi să amestece nţică „Rupere" cu puţintică „Tehnică" pentru a face o echipă bună şi.. ceva mai puţin sterilă.

Uitasem să spun că unii jucători dela „Rupere" au jucat în picioarele goale. Unii spun că s'au descălţat pentru a face porţi din pantofi.

Alţii, mai răi, bârfiau pe tuşe că i-a descălţat antrenorul ca să nu „rupă" prea rău.

Campionatul austriac

Admira în mare formă

F. C. Austria învinsă

Viena, 12 (Corespondenţă).— Matchurile de campionat au fost din nou Duminică, la ordinea zilei. Publicul austriac, care în ultima vreme acorda foarte puţină atenţie footballului, a fost prezent pe arenele vieneze. intr'un număr impresionant de mare.

Pe „Stadion" întâlnirea WACKER—AUSTRIA s'a disputat în faţa a 25.000 de spectatori.

AUSTRIA, spre surprinderea generală, a fost învinsă cu 2:1 (1:1).

Eroii matchului au fost cele două extreme Zischek şi... Sindelar (!). Primul a furnizat o partidă magnifică, iar secundul s'a dovedit un jucător mare şi în acest post.

Scorul a fost deschis printr'o lovitură de cap a lui Stroh în minutul 2.

Wacker a egalat în minutul 26 prin Reitermayer, ca în minutul 61 prin Hönig să obţină şi goalul victoriei.

Jocul a fost dealtfel foarte dur. Neumer a fost chiar eliminat

Pe terenul dela Hütteldorf, campionul din anul trecut Rapid a fost învins pe teren propriu de Admira, care a amintit de data aceasta, pe Admira din zilele de glorie.

Scorul a fost 4:1 (1:1).

Au marcat Schall (2), Schilling şi Hanemann, iar pentru Rapid Pesser.

In celelalte matchuri de campionat W. S. C. a învins pe Steyr 2:0 (2:0), iar la Graz în faţa a numai 500 de spectatori Grazer S. K. a dispus de Wacker-Wiener-Neustadt cu 5:2 (1:1).

In urma acestor rezultate clasamentul se prezintă astfel:

Admira	2	2	0	0	8:2	=4
Austro-Fiat	2	1	1	0	6:4	=3
W.S.C.	1	1	0	0	2:0	=2
Wacker	1	1	0	0	2:1	=2
Grazer Sk.	2	1	0	1	7:5	=2
Austria	2	1	0	1	4:4	=2
Vienna	2	0	1	1	3:6	=1
W. W. Neustadt	2	0	0	2	4:9	=0
Rapid	1	0	0	1	1:4	=0
Steyr	1	0	0	1	0:2	=0

Etapa secundă a „Cupei Tschammer"

n'a adus nici o surpriză

Duminică s'a desfăşurat în Germania etapa secundă a „Cupei Tschammer", care — în contrast cu prima etapă — nu a adus nici o surpriză.

Rezultatele au fost următoarele:

V. R. Gleiwitz — S. V. Dessau 2:1 (0:).

Dresdner S. C. — Beuthen 09 10:1 (6:0).

Phönix-Lübeck - Arminia Bielefeld 3:2 (1:1).

Rot-Weiss-Essen — Werder-Bremen 3:2 (1:2).

Westfalia — Victoria-Hamburg 5:1 (3:1).

Fortuna-Düsseldorf — Opel-Rüsselsheim 7:1.

F. S. B. Frankfurt — B. C Hartha 3:1 (2:0).

Mannheim — Bafern-München 2:1 (0:0).

I. F. C. Nürnberg — S. S. B Ulm, forfait.

München 1860 — Freiburger F. C. 3:1 (2:1).

S. V. Waldhof — G. W. Schweiler 2:1 (1:1).

Cele două matchuri nule din primul tur s'au rejucat, dând următoarele rezultate:

V. f. B. Mühlburg — F. C. 93. Hanau 4:0.

V. f. B. Stuttgart — Phönix Karlsruhe 7:1